INFORME TÉCNICO Nº04-2026-NEMAEC-MRBM

A	:	**ING. SANDY VALENTINA ARBIETO TORRES** Coordinadora de Mantenimiento y Acondicionamiento del NEMAEC
DE	:	**ARQ. MARLENNE RUTH BUSTAMANTE MENA** Monitor de obra de Mantenimiento y Acondicionamiento del NEMAEC
ASUNTO	:	**Solicitud de ampliación de plazo – CPNP San Cosme**
REFERENCIA	:	Contrato N°001-2025-NEMAEC / de fecha 16/12/2025
FECHA	:	Lince, 10 de enero de 2026

1. ANTECEDENTES

1.1. De la Necesidad e Intervención Urgente: Mediante la Carta N°012-2025-NEMAEC/PRESIDENCIA (15/12/2025), la Presidencia del NEMAEC sustentó ante la UGPE-FONCODES la necesidad de intervenir de manera inmediata en la CPNP San Cosme y San Cayetano, debido a su estado de deterioro estructural crítico. Esta urgencia motivó la designación directa del proveedor para mitigar riesgos inminentes que afectaban la seguridad de los efectivos policiales y del público.

1.2. Del Marco Contractual: Con fecha 16 de diciembre de 2025, se suscribió el Contrato N°001-2025-NEMAEC con la empresa COMERCIALIZADORA MARGAGU E.I.R.L. (RUC N°20392983504), por un monto de S/ 699,999.99 y un plazo de ejecución original de treinta (30) días calendario para ambas CPNP. La ejecución técnica quedó bajo la responsabilidad del Ing. Alfredo Ramiro Martínez Gavaldoni (CIP 206942).

1.3. De los Términos de Referencia: El servicio se rige por los TDR Finales, los cuales establecen como finalidad pública asegurar infraestructura óptima y libre de factores de riesgo, principio que debe primar sobre cualquier cumplimiento de plazo que ponga en peligro la estabilidad de la edificación.

1.4. De la Solicitud de Ampliación: Con fecha 07 de enero de 2026, mediante la carta sin número, el contratista solicita formalmente una ampliación de plazo de treinta y tres (33) días calendario, sustentando su pedido en variaciones de diseño de la Ficha Técnica y la aparición de vicios ocultos durante la ejecución, tal como se detallan en los detallan en los documentos: INFORME N°01-2026-ARMG de fecha 07.01.2026, suscrito por el residente de obra quien tienen a su cargo la ejecución del proyecto "Servicio de Mantenimiento y Acondicionamiento de la infraestructura de la CPNP San Cosme – La Victoria, respectivamente.

2. BASE LEGAL

2.1. Convenio N° 005-2025-FONCODES: Instrumento matriz que regula la transferencia de recursos, la ejecución y el monitoreo de las intervenciones a cargo del Núcleo Ejecutor.

2.2. Norma Técnica N° 05-2025-FONCODES/UGPE: Norma específica que establece los lineamientos para la ejecución de mantenimiento y acondicionamiento de comisarías; marco bajo el cual se evalúan las modificaciones de plazo y metas.

2.3. Reglamento Nacional de Edificaciones (RNE) - Norma E.060 (Concreto Armado): De cumplimiento obligatorio en todo el territorio peruano. Esta norma técnica establece los requisitos mínimos para el curado y desencofrado, garantizando que los elementos estructurales (como la losa aligerada de la CPNP San Cosme) alcancen la resistencia de diseño antes de ser sometidos a carga.

2.4. Términos de Referencia (TDR) Finales: Documento que define las obligaciones contractuales y la finalidad pública de garantizar ambientes seguros y libres de riesgos.

2.5. Parámetros de Selección del Contratista: Que establecen las capacidades técnicas y legales exigibles al ejecutor.

3. ANÁLISIS TECNICO

Del Informe N°001-2026-ARMG, se advierten causales referidos a deficiencia en el cronograma de obra (plazo en la ejecución de la partida encofrado, desenconfrado y tiempo de fraguado para la losa aligerada). Al respecto, se ha procedido con el siguiente análisis:

3.1. Del Incumplimiento de Tiempos Normativos y Seguridad Estructural (RNE E.060)

- La Norma de Concreto Armado E.060 del Reglamento Nacional de Edificaciones, establece que el desencofrado de elementos horizontales (losas aligeradas y vigas) está supeditado a que el concreto haya alcanzado la resistencia necesaria para soportar su propio peso y cargas de construcción. Forzar el cumplimiento del plazo original de 30 días obligaría al contratista a un desencofrado prematuro de la losa aligerada, lo cual contraviene las exigencias de seguridad estructural y calidad de la obra.

3.2. La Ficha Técnica establece una programación de cronograma de obra de treinta (30) días calendario; sin embargo, no se consideró tiempos mínimos de maduración del concreto tal como se evidencia en las partidas de la CPNP San Cosme, tal como se evidencia en el siguiente gráfico:

Ilustración 1. *Cronograma contractual – CPNP SAN COSME*

CRONOGRAMA DE EJECUCIÓN FÍSICA

PROYECTO: **MANTENIMIENTO DE COMISARÍA DE SAN COSME, DISTRITO DE LA VICTORIA**
LUGAR: **DISTRITO: LA VICTORIA, PROVINCIA DE LIMA, DEPARTAMENTO DE LIMA**
Plazo: **30 Días Cal.**

PARTIDAS	UND	CUA DRILLA	DIAS LAB.	01	02	03	04	05	06	07	08	09	10	11	12	13	14	15	16	17	18	19	20	21	22	23	24	25	26	27	28	29	30	31
02.17 Desmontaje de Tanque Elevado y Estructura	und	1.00	1																															
02.18 Eliminación de Desmonte (Carg+V), Producto de	m3	0.61	1																															
03 Estructuras			0																															
03.01 Concreto Armado			0																															
03.01.01 Columnas y Vigas			0																															
03.01.01.01 Acero de Refuerzo F´y=4,200 kg/cm2	kg	0.49	2																															
03.01.01.02 Encofrado y Desencofrado	m2	1.15	2																															
03.01.01.03 Concreto F´c=210 Kg/Cm2	m3	0.07	2																															
03.01.02 Losa Aligerada			0																															
03.01.02.01 Acero de Refuerzo F´y=4,200 kg/cm2	kg	1.11	7																															
03.01.02.02 Encofrado y Desencofrado	m2	2.56	7																															
03.01.02.03 Concreto F´c=210 Kg/Cm2	m3	0.63	7																															
03.01.02.04 Ladrillo Hueco 15 x 30 x 30, p/Losa	und	0.10	7																															
03.01.03 Reparación de Losa Aligerada			0																															

- Considerando que la CPNP San Cosme fue declarada en "deterioro estructural crítico", cualquier deficiencia en el proceso de fraguado y desencofrado de las nuevas estructuras podría derivar en deflexiones excesivas, fisuramiento prematuro o, en el peor de los casos, un colapso parcial.

- Por lo antes mencionado, el suscrito, monitor del Núcleo Ejecutor, no podría validar un cronograma que no respete estos tiempos técnicos que constituiría una negligencia administrativa y profesional.

3.3. De la Evaluación del Plazo Solicitado

- El contratista asume funciones de replanteo por lo que la ruta crítica se ha visto desplazada.

- De acuerdo con el análisis realizado en el numeral 3.1. del presente informe, se estima que el tiempo necesario para asegurar el correcto fraguado y la culminación de los acabados asumidos, sería de treinta y tres (33 días). Se adjunta cronograma de ejecución realizado por el Monitor; donde se puede apreciar el avance programado de las partidas, sin alterar ninguna norma técnica.

Ilustración 2. *Cronograma Analizado en funciones de las partidas existentes y faltantes – CPNP SAN COSME*

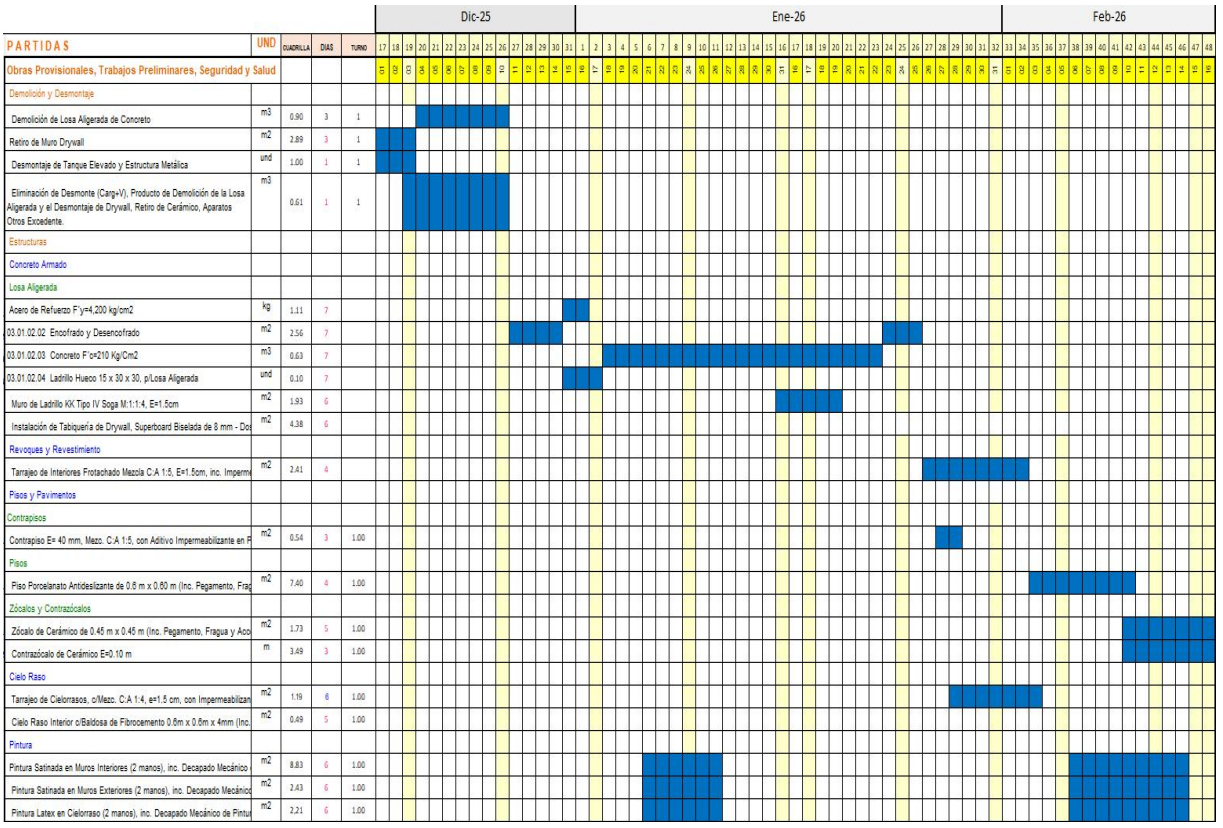

- De aprobarse la ampliación de plazo, el contratista deberá presentar un Cronograma Acelerado de Obra que garantice la entrega final, en el plazo definido (33 días).

3.4. Improcedencia de Gastos Generales y Adicionales

3.5. En estricta aplicación de la Norma Técnica N°05-2025-FONCODES/UGPE y el Convenio 005- 2025-FONCODES y, considerando que el contratista no advirtió las deficiencias del expediente en el tiempo considerable que tuvo para su revisión, la presente ampliación de plazo se otorga bajo la condición de "Gasto Cero". No corresponde el pago de mayores gastos generales ni costos directos, toda vez que los mismos se encuentran cubiertos por las partidas sobrevaloradas ya identificadas en el presupuesto base.

4. CONCLUSIONES

4.1. La ampliación de plazo de treinta y tres (33) días calendario es TÉCNICAMENTE PROCEDENTE, no por deficiencia operativa del contratista, sino como medida de salvaguarda para dar cumplimiento a la Norma E.060 del RNE, garantizando el tiempo normativo de fraguado de la losa aligerada y evitando riesgos de colapso en una infraestructura de deterioro crítico.

4.2. El cronograma actualizado es necesario para garantizar la culminación de la obra en el plazo contractual ampliado.

4.3. Se precisa que el presente documento constituye un pronunciamiento estrictamente técnico basado en las normas de ingeniería y seguridad estructural vigentes.

5. RECOMENDACIONES

5.1. De aprobarse el presente informe, remitir a la Presidencia del NEMAEC para formalizar la ampliación de plazo con la respectiva adenda al contrato.

5.2. Notificar formalmente al contratista que la aprobación se basa en su compromiso de no generar adicionales por ningún concepto.

6. ANEXOS.

Se adjunta el siguiente anexo mencionado

- Solicitud Comercializadora MARGAGU E.I.R.L
- INFORME 01-2026-ARMG

ARQ. MARLENNE RUTH BUSTAMANTE MENA
Monitor de obra de Mantenimiento / Acondicionamiento - NEMAEC

COMERCIALIZADORA "MARGAGU EIRL."

KANKUN VIII LOTE 10 - 2DO. PISO – KM. 19.900 PAN. SUR - V.E.S. – LIMA – LIMA

Telefono N° 920691334 E-mail: comargagueirl@hotmail.com

RUC N° 20392983504

Lima, 07 de Enero del 2026

Señor:
Miguel Iván ALARCON PARCO
Presidente de NEMAEC
Presente. -

ASUNTO: **AMPLIACION DE PLAZO DE CONTRATO N° 001-2025-NEMAEC**

De mi consideración:

Es sumamente grato dirigirme a Uds. en representación de **COMERCIALIZADORA MARGAGU E.I.R.L.** con **RUC N° 20392983504,** a fin de SOLICITAR UNA AMPLIACION DE PLAZO POR UN PERIODO DE TREINTA Y TRES (33) DIAS EN LA EJECUCION del proyecto "**Servicio de Mantenimiento y Acondicionamiento de la infraestructura de la CPNP San Cosme – La Victoria**", por motivos detallados en el informe de profesional a cargo, que se adjunta y es:

- INFORME N° 01-2026-ARMG de Comisaria PNP San Cosme

Sin otro particular, agradezco anticipadamente su atención a la presente y esperamos su pronta respuesta,

Atte.

COMERCIALIZADORA MARGAGU EIRL

GUSTAVO A. MARTINEZ GABALDONI
GERENTE GENERAL

Lima, 07 de enero 2026

INFORME Nº 01-2026-ARMG

Presente

PARA : Arq. MARLENE BUSTAMANTE MENA
Supervisora de Obra

ASUNTO : Solicita ampliación de Plazo por TREINTA Y TRES (33) días Calendarios

REFERENCIA : a.- Contrato N°001-2025-NEMEAC del 16DIC2025.
b.- Servicio de Mantenimiento y Acondicionamiento de la Infraestructura de la CPNP San Cosme – La Victoria.

I.- Resumen

A.- DATOS GENERALES:

1	**DOCUMENTOS DEL CONTRATISTA**	INFORME N°02-2026
	FECHA	07-ene-26
2	**Nombre o razón social**	COMERICALIZADORA "MARGAGU E.I.R.L.
	RUC	20392983504
3	**NUMERO DEL CONTRATO**	Contrato N°001-2025-NEMEAC
	FECHA FIRMA CONTRATO	16-DIC-25
	OBJETO DEL CONTRATO	SERVICIOS GENERALES
	DESCRIPCIÓN DEL OBJETIVO	Servicio de mantenimiento y acondicionamiento de la infraestructura de la Comisaria PNP San Cosme.
	PLAZO CONTRATUAL	30 DÍAS CALENDARIOS

B. DATOS DE LA ENTIDAD:

ENTIDAD RESPONSABLE	NUCLEO EJECUTOR - NEMAEC
ÁREA USUARIA	CPNP SAN COSME
LUGAR DE LA EJECUCIÓN	Jr. Enrique Meiggs 21, La Victoria
MONTO CONTRACTUAL	S/.366,974.12 INCLUYE IGV
PLAZO DE PRESTACIÓN DEL SERVICIO	30 días calendarios

De mi especial consideración:

II. ANTECEDENTES:

Mediante CONTRATO **N°001-2025-NEMEAC del** 16 de diciembre de 2025, la NEMAEC, firma el contrato con la Empresa Jurídica COMERCIALIZADORA "MARGAGU E.I.R.L, con RUC Nº 20392983504, representado por Gustavo Arístides MARTINEZ GABALDONI. El contrato asciende a la suma de S/. 366,974.12 (Trecientos sesenta y seis mil novecientos setenta y cuatro con 12/100 soles) con plazo de ejecución de treinta (30) días calendarios.

III. BASE LEGAL

El presente Informe se sustenta en lo dispuesto en el Art. 120.4 del Reglamento de la Ley de Contrataciones del Estado, referido a las causales de ampliación de plazo por deficiencias en el expediente.

IV. Sustentación de ampliación de plazo por Treinta y tres (33) días calendarios se Fundamenta en las siguientes causales:

- Deficiencia en el plazo de tiempo de demolición de la losa aligerada.
- Deficiencia detectada en el plano de estructuras, que nos causó la demora para cambiar el encofrado en la dirección de la luz más corta de las viguetas de la losa aligerada.
- En el cronograma enviado por la Proyectista no consideró el tiempo real del fraguado de la losa, desencofrado; y tampoco consideró que durante todo el tiempo de la demolición, encofrado, fraguado y desencofrado no se puede intervenir ningún ambiente del 2do nivel para ejecutar alguna partida. Ejemplo: Tarrajeo, pintado, instalación de porcelanato, instalación de tuberías de agua y desagüe.
- El secado del tarrajeo de los muros para darles el tratamiento respectivo para aplicar la pintura.

V. DETERMINACION DEL PLAZO

La cuantificación de los treinta y tres (33) días solicitados se desglosa de la siguiente manera:

- Días en la deficiencia del plazo de las demoliciones.
- Días para el fraguado de la losa aligerada.
- Días en que no se puede trabajar en el segundo nivel porque están el pie derecho del encofrado de la losa aligerada, y no se puede intervenir en ese nivel.
- Días en verificar en el campo las deficiencias en el plano de Arquitectura con respecto a las distancias de los muros diseñados y que en el campo no reflejan estas distancias.
- Días para el correcto secado del tarrajeo

- Dias para el correcto secado de la pintura
- Dias para empezar con la instalación del porcelanato.
- Dias para poder iniciar los trabajos en donde se instalaron los pie derecho.

Por estos motivos se solicita treinta y tres(33) días de ampliación de plazo.

VI. CONCLUSIONES

Se concluye las deficiencias del Expediente Técnico concluye una causal ajena a la voluntad del contratista **según Art. 120.4 de Ley de Contrataciones del Estado**, la cual ha afectado directamente en el plazo de la ejecución del servicio. Por lo cual, se Solicita la Aprobación del Plazo de treinta y tres (33) días calendarios, a fin de garantizar la correcta culminación del Proyecto.

.....

Ing. Alfredo Ramiro Martinez Gavaldoni
Residente del Servicio
CIP : 206942